



Ansøger og dennes rådgiver

Afgørelse om at der ikke skal foretages yderligere miljøvurdering af (udarbejdes miljøkonsekvensrapport til) skovrejsningsprojekt på matr.nr. 1a, Vallensved By, Vallensved hørende til Vallensved Bygade 44A, 4700 Næstved

Afgørelse

Næstved Kommune har vurderet konsekvenserne af det ansøgte efter screeningsreglerne i miljøvurderingslovens § 21, stk. 1 (lovbek. nr. 4 af 03/01/2023). Vores konklusion er, at den ansøgte skovrejsning på matrikel 1a, Vallensved By, Vallensved ikke vil have væsentlig indvirkning på miljøet. Derfor skal der ikke udarbejdes en miljøkonsekvensrapport (tidligere VVM-redegørelse – udarbejdes Vurdering af Virkninger på Miljøet).

Nærmere redegørelse

Den ønskede skovrejsning kræver screening, da nyplantning af skov er omfattet af bilag 2 pkt. 1d i lovbek. nr. 4 af 03/01/2023 om miljøvurdering af planer, programmer og af konkrete projekter.

Ansøger har anvendt ansøgningsskema svarende til bilag 1 i bek. 806 af 14/06/2023 om miljøvurdering af planer, programmer og af konkrete projekter omfattet af lov om miljøvurdering af planer og programmer og af konkrete projekter.

Næstved Kommune har vurderet, at den ansøgte skovrejsning ikke vil kunne påvirke miljøet væsentligt, herunder at skov som udgangspunkt er en miljøvenlig arealanvendelse, og at den konkrete skov ikke vil påvirke natur eller vandforekomster negativt.

Næstved Kommune har foretaget en GIS-screening, der også indgår i vurderingen. Endelig kan kommunen bekræfte, at skovrejsningen ikke strider mod de love og regler (og interesser), som hører under kommunens myndighedsområde – og at vi ikke vil afvise skovrejsningen jf. bek. om jordressourcens anvendelse til dyrkning og natur §§ 8 - 9.

Projektets karakteristika

Ansøger ønsker at rejse skov på ca. 12 ha landbrugsjord, bestående af lønne, bøge, linde, nål, eg og skovfyr, omkranset af skovbryn. Inde i skoven vil der evt. etableres stier i fremtiden samt naturlig tilgroning rundt om eksisterende søer. Det er planlagt at tage hensyn til gasledning, dræn

Team Plan og Geodata

Næstved Kommune
5588 5588
www.naestved.dk

Åben Land
5588 6008
land@naestved.dk

Dato
12.12.2024

Sagsnr.
24-014327

Sagsbehandler
Nina Aabo Würtz
ninawu@naestved.dk



og vandløb på arealet. Mellem skovbrynet og skoven vil etableres en 5 m bred skovvej og langs skovbrynets ydre grænse vil løbe et hegn.

Vallensved Menighedsråd ønsker at konvertere projektarealet fra konventionelt drevet landbrug til naturareal. Skovrejsningen vil blive gennemført uden brug af dybdegående jordbearbejdning og der er ikke behov for grundvandssænkning. Skoven vil blive anlagt i foråret 2026.

Projektets placering og potentielle indvirkning

Skovrejsningen på ejendommen Vallensved Bygade 44A, 4700 Næstved grænser op til og ønskes etableret nord for Vallensved – ca. 2,2 km nordvest for Fodby og 3,1 km nordøst for Hyllinge.

Skovrejsningens omtrentlige placering og udstrækning er indtegnet med blå figur på kort herunder, mens skovkort ses på næste side:

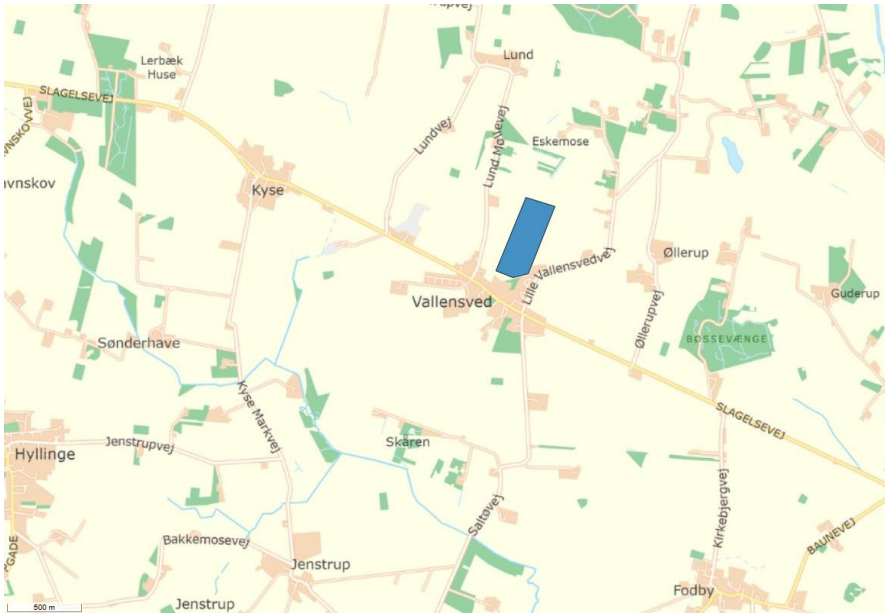

Skovrejsningens placering markeret med blå figur på kortbilag.

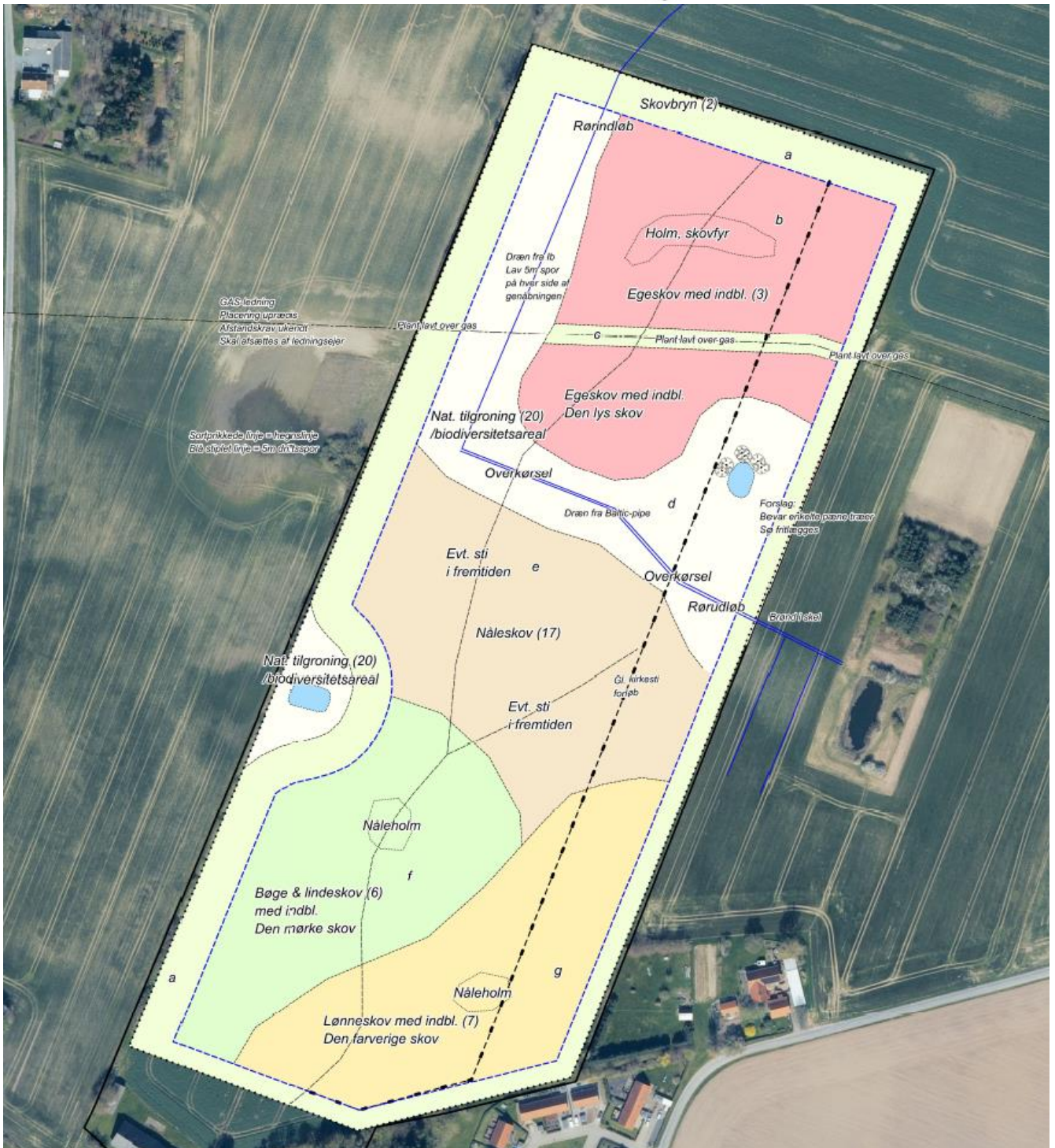

Skovkort fra ansøgningsmaterialet. G1. kirkesti er vist med sort linjestykke.

I kommuneplanen er området, skovrejsningen vil ligge i, udpeget som Jordbrugsområde. Formålet med udpegningen er at sikre jordbrugets erhvervsmæssige vækst og en bæredygtig natur- og landskabsforvaltning. Vi vurderer, at skovrejsningen ikke er i strid med jordbrugsinteresserne i området.



Langs det vestlige matrikelskel samt syd for skovrejsningen er der registreret beskyttede sten- eller jorddiger:



Diger vist med gult linjestykke.

Der må ikke foretages tilstandsændringer i sten- og jorddiger, jf. museumslovens § 29a. Der skal derfor holdes nogle meters afstand til diget og der må ikke arbejdes i det, f.eks. heller ikke ved midlertidigt oplag af jord. En tilstandsændring kræver dispensation fra museumsloven.

Der bør ligeledes ikke tilplantes tæt på det beskyttede dige mod vest da dette kan være spredningsvej og levested for habitarter som er afhængige af varme og lys. En tilplantning tæt på diget vil også bortskygge den eksisterende vegetation.

Næstved Kommune anbefaler desuden at den gamle kirkesti respekteres og friholdes for beplantning. Kirkestien er indtegnet på skovkortet på forrige side.

Skovrejsningen opføres på en ejendom, der delvist ligger indenfor kirkebyggelinjen. Kirkebyggelinjen har til formål at beskytte kirker, der ligger mere eller mindre åbent i landskabet, mod at der opføres bebyggelse, som virker skæmmende på kirkerne eller hindrer, at kirkerne er synlige i landskabet.

Eftersom der er tale om skovrejsning og ikke byggeri, vurderer vi, at projektet ikke er i strid med denne beskyttelseslinje.

I kommuneplanen er området, skovrejsningen vil ligge i, udpeget som Kulturhistoriske bevaringsværdier. Formålet med udpegningen er, at sikre oplevelsen af kirken i samspil med landskab og landsbyer ikke forringes.

Skovrejsningen ligger indenfor Delområde 10d, Fuglebjerg, Sandved, Hyllinge landbrugsområde – udpeget i Næstved Kommunes landskabsanalyse. Der er umiddelbart mulighed for skovrejsning i området, selvom et større omfang af skovrejsning vil kunne ændre karakteren.

Skovrejsningen opføres ca. 180 m nordøst overfor kirken, på et areal der er forholdsvis fladt. Selvom der er tale om en arealmæssigt stor skov, vil



den ikke være bredere end ca. 200 m. Vi vurderer derfor, at oplevelsen af kirken i landskabet ikke forringes fra offentlig vej og boliger indenfor arealet med kulturhistoriske bevaringsværdier.



Areal hvor skovrejsning skal etableres er markeret med blå linjestykke. Kirke markeret med rød cirkel. Skråfoto, 2023.



Kulturhistoriske bevaringsværdier vist med lysegrønt. Offentlige veje vist med grønt linjestykke, statsveje med rødt linjestykke og private fællesveje med blå linjestykke.



Vallensved landsby er omfattet af kommuneplanrammen 6.4 BE36.1 - Landsbyafgrænsning Vallensved. Den specifikke anvendelse er angivet til boligområde, landsbyområde, erhvervsområde.

Derudover er landsbyen omfattet af lokalplan B36.1-1 - B36.1-1 for Vallensved By. Lokalplanen har til formål at overføre området til byzone, udlægge arealer til ny bebyggelse samt at eksisterende karakteristisk bebyggelse og beplantning bevares i videst muligt omfang.

Skovrejsningen opføres udenfor både kommuneplanramme og lokalplan, hvorfor projektet ikke vurderes at være i strid med disse.

I kommuneplanen er området, skovrejsningen vil ligge i, udpeget som Naturbeskyttelsesområde. Formålet med udpegningen er at bevare, forbedre og skabe sammenhæng mellem naturområder i kommunen. Vi vurderer, at skovrejsningen vil øge områdets værdi som levested for vilde dyr og planter.

Skovrejsningen etableres ydermere i et område, hvor skovrejsning er ønsket.

Beskyttet natur og bilag-IV-arter

I hele kommunen kan der være forekomst af bilag IV-arterne spidssnudet frø, springfrø, stor vandsalamander og flere arter af flagermus.

Padderne yngler i vandhuller og vådområder. På matriklen, hvor skovrejsningen ønskes, er der to søer, som er beskyttet efter naturbeskyttelseslovens § 3.

Der er også fundet stor vandsalamander i området, hvorfor vi må formode, at den benytter vandhullerne. Næstved Kommune anbefaler at der ryddes for vegetation ved det nordlige vandhul, så der kommer mere lys og varme til vandfladen.

Mange flagermusarter er tilknyttet skovområder og vil med tiden kun blive begunstigede af det øgede skovareal. Store gamle levende og døde træer må dog ikke fjernes/ fældes, da de kan fungere som levested /yngle- og rasteområde, for både flagermus og stor vandsalamander

I den nordvestlige del af skovrejsningsområdet er der registreret mulig forekomst af markfirben. Udpegningen er baseret på områdets jordbund, som består af lerblandet sandjord og der er ikke gjort fund af markfirben i området. Hvis der er markfirben, ville de kunne opholde sig i de levende hegn langs matriklen, der ikke påvirkes af skovrejsningen.

Natura 2000

Omtrent 2,5 km øst/nordøst for det ønskede skovrejsningsareal ligger Natura 2000 området N163 Suså, Tystrup-Bavelse Sø, Slagmosen, Holmegårds Mose og Porsmose

Grundet afstanden og projektets karakter, vurderes skovrejsningen ikke at have væsentlig indvirkning på området, naturtyperne eller arterne i det.



Hydrologi

Området, hvor der er ansøgt om skovrejsning er beliggende i OSD-område, område med særlig drikkevandsinteresse. Der er et indvindingsopland fra Bistrup vandværks boring med DGU nr. 221.610. Der er ingen grundvandsdannende opland og der er ikke BNBO – Boringsnære beskyttelsesområder indenfor det ansøgte område.

Næstved Kommune har således ingen bemærkninger til projektet ift. grundvand og den ansøgte skov vil som minimum antages at yde samme beskyttelse af grundvandet som den hidtidige anvendelse med areal i omdrift.

Du har oplyst, at I har planer om at åbne det eksisterende vandløb/dræn på ejendommen på sigt. Ændringer til eksisterende vandløb (åbne som rørlagte) kræver en særskilt ansøgning herom til Næstved Kommune.

Ligeledes har I også planer om at udbedre de to søer, hvilket I også vil beskrive nærmere i en fremtidig ansøgning.

Ifølge kommunens webgis er der registreret et såkaldt 'målsat vandløb' på matr.nr. 1a. Det ser ud til at have forbindelse til Søbroenden, som ender i Saltø Å. Bemærk at det er en gammel registrering fra Amtets tid. Registreringen er kun vejledende i forhold til beliggenhed og begrebet 'målsat' er misvisende, da vandløbet ikke er målsat iht. vandområdeplanen.

En åbning af strækningen vil være fin, men kræver ligeledes en særskilt ansøgning herom.

Der er kun registreret dræn ved det vestlige vandhul. Igen er det kun vejledende registreringer, og andre dele af projektområdet kan godt vise sig at være drænet. Vandløbsloven indeholder en bestemmelse om at der ikke må foretages beplantninger så nær drænen at disse kan beskadiges eller tilstoppes (ved rodindtrængen).

Der kan være ejendomme udenfor, hvis vandafledning er afhængige af evt. drænen i projektområdet. Hvis det er tilfældet, skal drænenes funktion sikres ved f.eks. omlægning eller evt. ændring til faste rør. En omlægning kræver tilladelse efter vandløbsloven. Dette er ansøgers ansvar at undersøge.

Energinet Gastransmission har forholdt sig til ansøgningen, da der løber en gasledning (Baltic Pipe) på matriklen. De tillader at der rejses skov på den nævnte ejendom, hvor der er anlagt en gastransmissionsledning, såfremt der ikke plantes træer nærmere end 2 meter fra gasledningsmidten.

Energinet afmærker gasledningen inden der tilplanter og ansøger skal derfor rette henvendelse til Energinet så denne afmærkning kan foretages rettidigt.

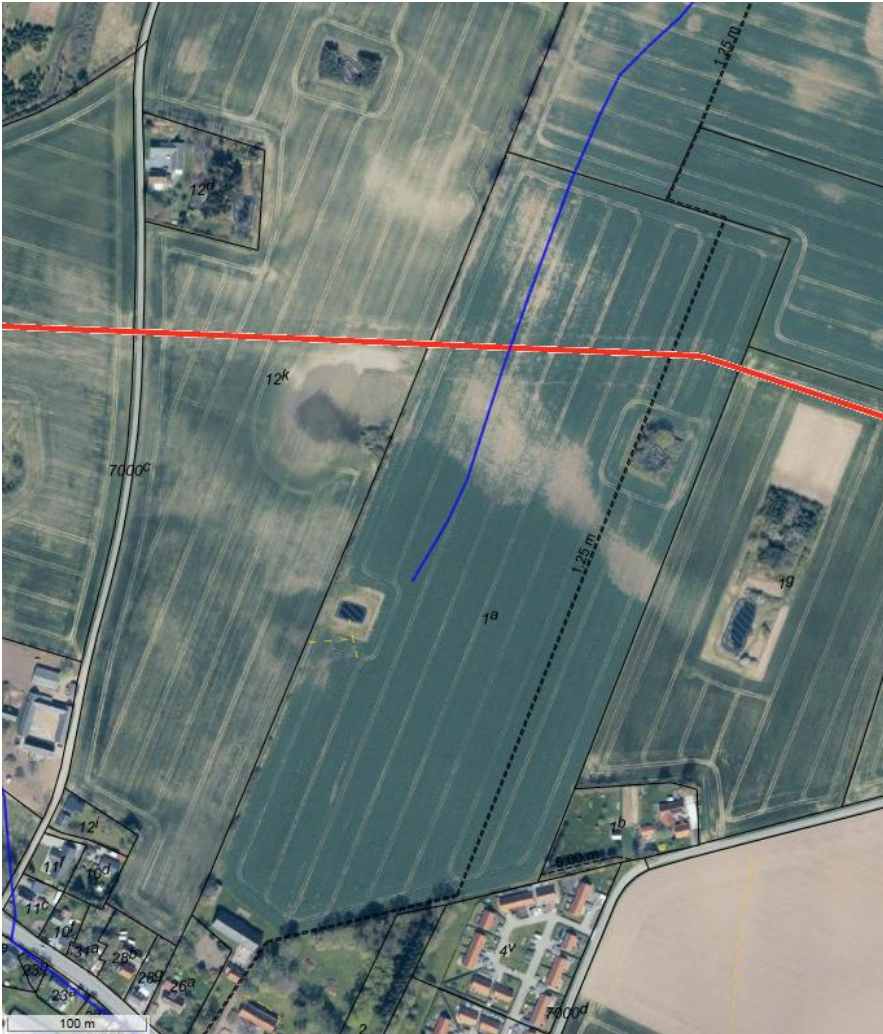

Vandløb ses med blå linjestykke. Gasrørledning ses med rødt linjestykke. Dræn vist med gul stiplede linje syd for beskyttet sø med blå skravering, beliggende vest på matr.nr. 1a.

Klagevejledning og annoncering

Enhver med retlig interesse kan klage over denne afgørelse til Miljø- og Fødevareklagenævnet angående retlige forhold jf. miljøvurderingslovens § 49. Et retlig forhold kan for eksempel være, om kommunen har brugt de rigtige bestemmelser og udført vurderinger rigtigt.

Klagen skal sendes gennem klageportalen i Nævnenes Hus, www.naevneneshus.dk. Miljø- og Fødevareklagenævnet skal have modtaget klagen senest 4 uger fra annonceringen på hjemmesiden – altså senest den 10. januar 2025. Det er en betingelse for nævnets behandling af en klage, at klageren indbetaler et gebyr på 900 kr. (privatpersoner). Nævnet sender en opkrævning til klageren, efter klagen er registreret.

Se mere om klageproceduren på www.naevneneshus.dk



Miljø- og Fødevarerklagenævnet kan bestemme, at denne afgørelse ikke må udnyttes før klagenævnets afgørelse jf. miljøvurderingslovens §53.

Hvis kommunens afgørelse skal behandles af en domstol, skal sagen rejses senest 6 måneder efter offentliggørelsen.

Kommentar fra Næstved Kommune til ansøgers udfyldte ansøgningseskema og andre forhold

Projektets placering

Spørgsmål 24 bør i stedet for "ja" svares med et "ikke relevant", da her ikke er en lokalplan på det ansøgte projektareal.

Venlig hilsen

Nina Aabo Würtz

Landzonesagsbehandler
Næstved Kommune

Kopi sendt til

Rådgiver og lodsejer

Energinet

Danmarks Naturfredningsforening Næstved, [dnnaestved-sager@dn.dk](mailto:dennaestved-sager@dn.dk)

Friluftsrådet, lokalraad@friluftsradet.dk

Friluftsrådet, Næstved Kommune, naestved@friluftsradet.dk

Næstved Museum, naestved@museerne.dk

Museum Sydøstdanmark, museerne@museerne.dk

Dansk Ornitologisk Forening, natur@dof.dk

Dansk Ornitologisk Forening, Næstved, naestved@dof.dk

Danmarks Sportsfiskerforbund, lbt@sportsfiskerforbundet.dk