



Ansøger og dennes rådgiver

Afgørelse om at der ikke skal foretages yderligere miljøvurdering af (udarbejdes miljøkonsekvensrapport til) skovrejsningsprojekt på sydlige del af matrikel 2b, Hunstrup By, Hammer hørende til Fårupvej 27, 4700 Næstved

Afgørelse

Næstved Kommune har vurderet konsekvenserne af det ansøgte efter screeningsreglerne i miljøvurderingslovens § 21, stk. 1 (lovbek. nr. 4 af 03/01/2023). Vores konklusion er, at den ansøgte skovrejsning på matrikel 2b, Hunstrup By, Hammer ikke vil have væsentlig indvirkning på miljøet. Derfor skal der ikke udarbejdes en miljøkonsekvensrapport (tidligere VVM-redegørelse – udarbejdes Vurdering af Virkninger på Miljøet).

Nærmere redegørelse

Den ønskede skovrejsning kræver screening, da nyplantning af skov er omfattet af bilag 2 pkt. 1d i lovbek. nr. 4 af 03/01/2023 om miljøvurdering af planer, programmer og af konkrete projekter.

Ansøger har anvendt ansøgningskema svarende til bilag 1 i bek. 806 af 14/06/2023 om miljøvurdering af planer, programmer og af konkrete projekter omfattet af lov om miljøvurdering af planer og programmer og af konkrete projekter.

Næstved Kommune har vurderet, at den ansøgte skovrejsning ikke vil kunne påvirke miljøet væsentligt, herunder at skov som udgangspunkt er en miljøvenlig arealanvendelse, og at den konkrete skov ikke vil påvirke natur eller vandforekomster negativt.

Næstved Kommune har foretaget en GIS-screening, der også indgår i vurderingen. Endelig kan kommunen bekræfte, at skovrejsningen ikke strider mod de love og regler (og interesser), som hører under kommunens myndighedsområde – og at vi ikke vil afvise skovrejsningen jf. bek. om jordressourcens anvendelse til dyrkning og natur §§ 8 - 9.

Projektets karakteristika

Ansøger ønsker at rejse skov på 2,13 ha landbrugsjord hovedsageligt bestående af egeskov, men også nåletræer og en "farverig skov" med lærk, løn, rød-eg og fuglekirsebær, omkranset af skovbryn. Mellem

Team Plan og Geodata

Næstved Kommune
5588 5588
www.naestved.dk

Åben Land
5588 6008
land@naestved.dk

Dato
22.08.2024

Sagsnr.
24-014327

Sagsbehandler
Nina Aabo Würtz
ninawu@naestved.dk



skovbrynet og skoven vil etableres et 5 m bredt spor og langs skovbrynets ydre grænse vil løbe et hegn.

Skovrejsningen etableres på et landbrugsareal, der i dag ligger brak, og den vil blive gennemført uden brug af dybdegående jordbearbejdning. Formålet er at skabe mere natur til gavn for den vilde fauna og rekreative værdier. Endvidere beskytter skovrejsning i udgangspunktet grundvand og optager CO₂.

Projektets placering og potentielle indvirkning

Skovrejsningen på landbrugsejendommen Fårupvej 27, 4700 Næstved ønskes etableret ca. 1,7 km sydvest for Snesere og 2,4 km nordøst for Hammer. Beliggenhed er markeret med lilla på kort herunder, mens skovkort ses på næste side.

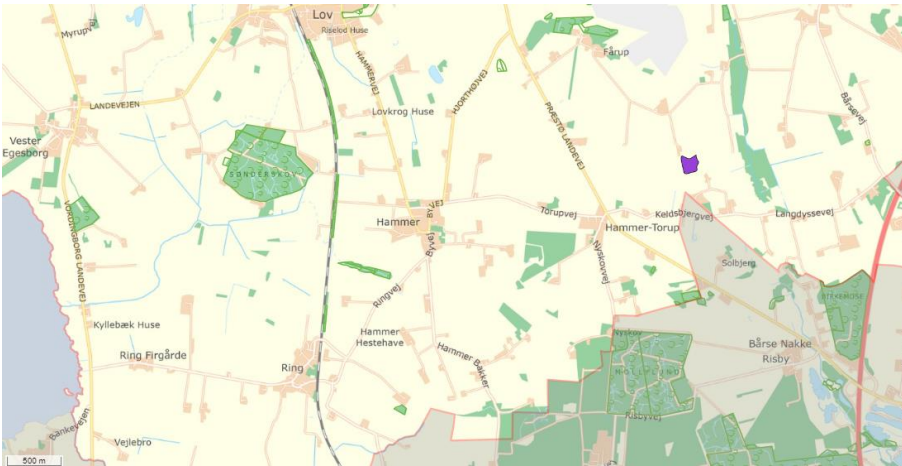

Skovrejsningens placering markeret med lilla.

Øst for skovrejsningen er der et fritstående dysse-/gravkammer på en jordhøj, registreret med lokalitetsnr. 050401-2 og fredningsnr. 39262.



Fortidsmindets placering, markeret med rød cirkel på skråfoto og fortidsmindet på billede via Slots- og Kulturstyrelsen.



Der må ikke foretages ændring i tilstanden af arealet inden for 100 m fra fortidsminder, der er beskyttet efter bestemmelserne i museumsloven. Eftersom skovrejsningen er indtegnet udenfor fortidsmindebeskyttelseslinjen og dyssekammeret ligger inde på naboens matrikel naturligt adskilt af læhegn, vurderes skovrejsningen ikke at have en negativ indvirkning på arealet, fortidsmindet eller oplevelsen af det. Areal omfattet af beskyttelseslinjen ses på næste side.

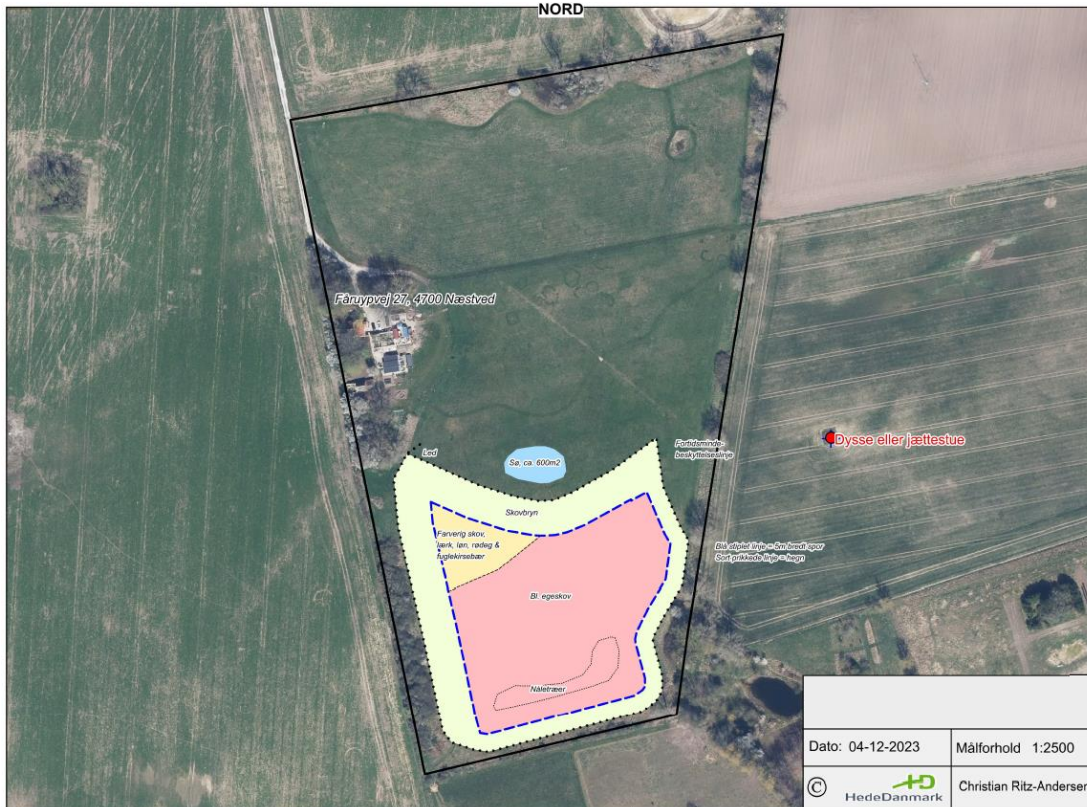

Skovkort fra ansøgningsmaterialet.

Langs hovedparten af matrikelskellene ved matrikel nr. 2b, Hunstrup By, Hammer, er der registreret beskyttede sten- eller jorddiger. Der må ikke foretages tilstandsændringer i sten- og jorddiger, jf. museumslovens § 29a. Dette gælder også ved midlertidigt oplag af jord. Eftersom skovrejsningen opføres med afstand til digerne, vurderer vi de ikke vil blive påvirket. Digernes placering ses på næste side.

I kommuneplanen er området, skovrejsningen ligger i, udpeget som Jordbrugsområde. Formålet med udpegningen er at sikre jordbrugets erhvervsmæssige vækst og en bæredygtig natur- og landskabsforvaltning. Vi vurderer, at skovrejsningen ikke er i strid med jordbrugsinteresserne i området.

I kommuneplanen er området, skovrejsningen ligger i, udpeget som Naturbeskyttelsesområde. Formålet med udpegningen er at bevare, forbedre og skabe sammenhæng mellem naturområder i kommunen. Vi vurderer, at skovrejsningen vil øge områdets værdi som levested for vilde dyr og planter.



Skovrejsningens placering markeret med lilla. Sten- eller jorddiger vist med orange linjestykke. Fortidsmindebeskyttelseslinje vist med lilla cirkel.

Området, hvor skoven er ansøgt, er hverken udpeget som et ønsket eller uønsket område for skovrejsning i kommuneplanen.

Beskyttet natur og lign. i nærheden

Sydøst for skovrejsningen er to søer, som er registreret som beskyttet efter naturbeskyttelseslovens § 3. Afvandingen til de nærliggende søer betragtes ikke som et problem, da området allerede afvander til søerne i dag. Der må dog ikke etableres grøfter eller dræn til søerne.



Skovrejsningens placering markeret med lilla. §3-søer vist med blå skraveret areal.



Bilag-IV-arter

I en mindre del af området er der registreret mulig forekomst af markfirben. Den mulige forekomst er baseret på områdets jordbund, som er grov lerblandet sandjord. Det er vores vurdering, at der med overvejende sandsynlighed ikke er forekomst af markfirben på selve arealet, da det ligger isoleret i forhold til kendte bestande af markfirben. Eventuelle markfirben vil kunne opholde sig i de levende hegns langs matriklen, der ikke påvirkes af skovrejsningen.

Desuden kan der, som i resten af kommunen, være forekomst af bilag IV-arterne spidssnudet frø, springfrø, stor vandsalamander og flere arter af flagermus. Spidssnudet frø, springfrø og stor vandsalamander yngler i vandhuller og vådområder. Der kan være forekomst af disse arter i tilknytning til søerne umiddelbart sydøst for skovrejsningsområdet. Omdannelsen af området til skov med åbne skovbryn vil ikke begrænse de omkringliggende vandhullers værdi som yngle- og rasteområder.

Mange flagermusarter er tilknyttet skovområder og vil med tiden kun blive begunstigede af det øgede skovareal.

Natura 2000

Omtrent 5,7 km øst for det ønskede skovrejsningsareal ligger Natura 2000 området nr. 168 Havet og kysten mellem Præstø Fjord og Grønsund. Det indeholder fuglebeskyttelsesområde F89 Præstø Fjord, Ulvshale, Nyord og Jungshoved Nor og habitatområde H147 Havet og kysten mellem Præstø Fjord og Grønsund. Grundet den store afstand og projektets karakter, vurderes skovrejsningen ikke at have væsentlig indvirkning på området, naturtyperne eller arterne i det.

Hydrologi

Hele skovrejsningsområdet på matrikel nr. 2b, Hunstrup By, Hammer er beliggende i et område med særlige drikkevandsinteresser. Der er ikke indvindingsboringer til almen vandforsyning, og der er ingen indvindings- eller grundvandsdannende opland til almen vandforsyning. Der er ligeledes heller ingen boringsnære beskyttelsesområder - BNBO. Den ansøgte skov vil som minimum antages at yde samme beskyttelse af grundvandet som den hidtidige anvendelse med areal i omdrift.

Det ser ud til, at der er to drænsystemer som krydser skovrejsningsområdet, se luftfoto på næste side:



Drænsystemerne er vist med gult stiplede linjestykke.

Placeringen af dræne på kortet er behæftet med en del usikkerhed, men det ser ud til, at det nordlige dræn ligger der, hvor søen ønskes etableret. Det kræver en landzonetilladelse at etablere en sø. I denne vil fremgå vilkår om, at drænet skal føres udenom søen. Hvis der er behov for at flytte drænet, kan det gøres uden en tilladelse efter vandløbsloven, såfremt det lægges i samme dimension og dybde, således at afvandingen fra naboarealer opretholdes uændret.

I den sydlige ende af matriklen ser det ud til at et dræn fra nabomatriklen krydser ind over ansøgers grund for at afvande mod øst. Trærødder vil typisk gå i drænet og ødelægge dem. Lodsejer er forpligtiget til at opretholde afvandingen, modtage drænvandet, fra naboarealer. Det kan gøres ved:

- At lægge dræne i tætte lukkede rør under skov, så rødder ikke kan gå i dræne. Rørene skal lægges i samme dybde og med samme dimension. Denne løsning medfører at dræning fra ikke skovplantede arealer, inkl. naboarealer, opretholdes, men at der ikke drænes under skov.



- Ikke at plante i et bælte ovenpå drænet. Bæltet skal have en bredde som er tilstrækkelig til at undgå, at rødder går i drænet.

Der kan være øvrige dræn som vi og I ikke har kendskab til. Ovenstående gælder for alle dræn på grunden som har betydning for jeres naboers afvanding.

Klagevejledning og annoncering

Enhver med retlig interesse kan klage over denne afgørelse til Miljø- og Fødevareklagenævnet angående retlige forhold jf. miljøvurderingslovens § 49. Et retlig forhold kan for eksempel være, om kommunen har brugt de rigtige bestemmelser og udført vurderinger rigtigt.

Klagen skal sendes gennem klageportalen i Nævnenes Hus, www.naevneneshus.dk. Miljø- og Fødevareklagenævnet skal have modtaget klagen senest 4 uger fra annonceringen på hjemmesiden – altså senest den 20. september 2024. Det er en betingelse for nævnets behandling af en klage, at klageren indbetaler et gebyr på 900 kr. (privatpersoner). Nævnet sender en opkrævning til klageren, efter klagen er registreret.

Se mere om klageproceduren på www.naevneneshus.dk

Miljø- og Fødevareklagenævnet kan bestemme, at denne afgørelse ikke må udnyttes før klagenævnets afgørelse jf. miljøvurderingslovens §53.

Hvis kommunens afgørelse skal behandles af en domstol, skal sagen rejses senest 6 måneder efter offentliggørelsen.

Kommentar fra Næstved Kommune til ansøgers udfyldte ansøgningsskema og andre forhold

Projektets placering

Spørgsmål 24 bør i stedet for "ja" svares med et "ikke relevant", da her ikke er en lokalplan.

Spørgsmål 31 – der er to søer, beliggende ca. 45 sydøst forskovrejsningen. Vurdering af indvirkning på §-beskyttet natur er inddraget i denne afgørelse.

Venlig hilsen

Nina Aabo Würtz
Landzonesagsbehandler
Næstved Kommune



Kopi sendt til
Ansøger og lodsejer
Danmarks Naturfredningsforening Næstved, dnnæstved-sager@dn.dk
Friluftsrådet, lokalraad@friluftsradet.dk
Friluftsrådet, Næstved Kommune, naestved@friluftsradet.dk
Næstved Museum, naestved@museerne.dk
Museum Sydøstdanmark, museerne@museerne.dk
Dansk Ornitologisk Forening, natur@dof.dk
Dansk Ornitologisk Forening, Næstved, naestved@dof.dk
Danmarks Sportsfiskerforbund, lbt@sportsfiskerforbundet.dk