



Connect 44 A/S
Toften 2
6818 Årre
Att.: Peer Justesen

Center for Teknik og Miljø
Team Plan og Geodata

Næstved Kommune
Rådmandshaven 20
4700 Næstved
5588 6008
www.næstved.dk
Mail: land@naestved.dk

Dato
24.06 2024

Sagsnr.
23-015474

Sagsbehandler
Mette Østergaard Söderlund

Direkte telefon
5588 6097

Mail
moesde@naestved.dk

Landzonetilladelse til opstilling af en 42 m antennemast til IoT- og telenetværk på ejendommen Toftegårdsvej 15, 4700 Næstved

Kære Peer Justesen

Vi skriver til dig, for at meddele dig vores afgørelse på jeres ansøgning om landzonetilladelse.

Næstved Kommune giver dig landzonetilladelse

I får, på vegne af Cibicom, landzonetilladelse til at opstille en 42 meter høj gittermast til brug for antenneudstyr til IoT-dækning og mobiltelefoni.

Masten opstilles på et 8 meter x 8 meter lejet areal i tilknytning til eksisterende landbrugsdriftsbygninger på ejendommen Fodbygård, Toftegårdsvej 15, 4700 Næstved, matr. nr. 1a, Fodby By, Fodby.

Tilladelsen får I på vilkår af, at:

- Antennemasten konstrueres, så den ud over IoT-udstyr også vil kunne bære antenner fra minimum 3 udbydere.
- Antennemasten stilles til rådighed for teleudbydere.
- Den eksisterende, blandede løvtræs-læhegnsplantning nord, vest og øst for arealet, hvor antennemasten opstilles, skal bevares, vedligeholdes og om nødvendigt genplantes så længe antennemasten står på stedet.
- Antennemasten nedtages for masteejers regning senest et år efter at den ikke længere anvendes til det tilladte formål.

I skal tinglyse de ovennævnte vilkår på ejendommen senest 1 år efter, at tilladelsen er udnyttet. Det skal I gøre på tinglysning.dk

Lovgrundlag

Afgørelsen er meddelt i henhold til planlovens § 35, stk. 1, og gælder kun i forhold til landzonebestemmelserne i planloven.



Hvornår gælder tilladelsen

Vær opmærksom på, at tilladelsen først er gyldig, når klagefristen er udløbet den 24. juli 2024, og der ikke er klaget over den. Du vil høre fra os inden for en uge efter klagefristens udløb, hvis der er kommet en klage.

Tilladelsen gælder i 5 år fra offentliggørelsen.

Opstilling af antennemasten kræver også byggetilladelse, og I må ikke gå i gang, før I har fået den. Vi har allerede modtaget jeres ansøgning herom via www.bygogmiljoe.dk.

Hvad ligger til grund for afgørelsen

I får tilladelse, fordi det er en samfundsmæssig opgave at finde placeringmuligheder for kritisk infrastruktur, herunder antennemaster for mobiltelefoni og IoT, og fordi masten opsættes i umiddelbar tilknytning til eksisterende, samlet bebyggelse.

I kan læse mere om, hvorfor vi har givet jer denne tilladelse under afsnittet "Vores vurdering".

Offentliggørelse og klage

Landzonetilladelsen skal offentliggøres. Vi annoncerer den tirsdag den 25. juni 2024 på kommunens hjemmeside <https://www.naestved.dk/hoeringer>.

Der kan klages over tilladelsen til Planklagenævnet via deres klageportal. Du kan læse mere i klagevejledningen på sidste side i tilladelsen.

Redegørelse for sagen

Ejendommen Fodbygård, Toftegårdsvej 15, 4700 Næstved, ligger i landzone, hvor opførelse af ny bebyggelse, herunder antennemaster, kræver en landzonetilladelse.

Formålet med landzonebestemmelserne er at hindre spredt og uplanlagt bebyggelse i det åbne land og at bevare natur, klima og landskabsværdier, men også at skabe vækst og udvikling i landdistrikterne.

Ansøgningen

Connect44 A/S har på vegne af Cibicom A/S søgt bygge- og landzonetilladelse til opstilling af en 42 meter høj gittermast på ejendommen Toftegårdsvej 15, 4700 Næstved, matr. nr. 1a, Fodby, By, Fodby.

Kortbilag fra ansøgningsmaterialet og principtegning for gittermasten er indsat herunder.



Kortbilag fra ansøgningsmaterialet, som viser den ansøgte placering af antennemasten umiddelbart nord for eksisterende driftsbygninger på Fodbygård, Toftegårdsvej 15, 4700 Næstved.

Principtegning af 42m gittermast

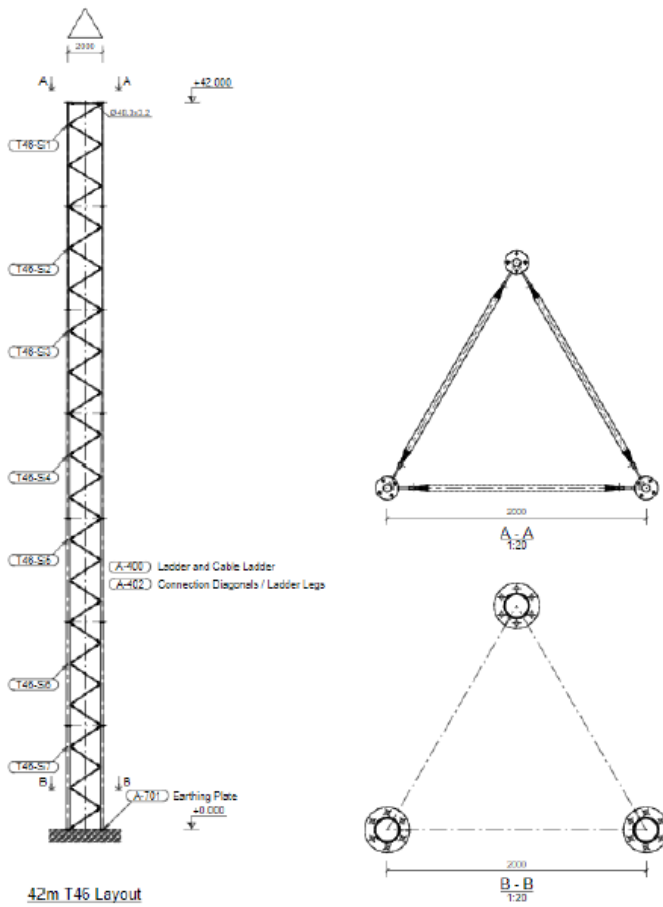



Masten ønskes opført på et 8 meter x 8 meter, i alt 64 m² stort, lejet areal umiddelbart nord for eksisterende ladebygning som vist på udsnit af luftfoto herunder:



Detailkort fra ansøgningsmaterialet, som med rødt viser det lejede areal nord for laden på Fodbygård, hvor antennemasten ønskes opstillet.

Adgang til mastesite sker ad eksisterende indkørsel til ejendommen.

Masten opføres med det primære formål at udvide og fremtidssikre Cibicoms eget IoT-netværk, men vil jf. mastelovens bestemmelser blive stillet til rådighed for udbydere af mobiltelefoni.

På sitet er der mulighed for opsætning af antennepaneler fra flere udbydere samt opførelse af teknikkabiner omkring mastens fod.

I har i et længere forløb frem mod ansøgning om placering på denne site afsøgt et større område i og omkring landsbyen Fodby, hvor TT-netværket har dækningsforpligtelse for mobiltelefoni.

TT-netværket har i forbindelse med landzonesagsbehandlingen bekræftet, at de er interesserede i at opsætte antenner på den ansøgte site.

Teleselskabet Hi3G er også interesserede, mens TDC på nuværende tidspunkt foreløbigt ikke er interesserede i antenner på denne site.

Der findes i området ingen andre antennemaster eller andre høje konstruktioner, der ville være egnede til opsætning af antennepaneler.



Herudover har Plan-, Teknik- og Lokaldemokratiudvalget i Næstved Kommune i januar 2022 p.g.a. massiv lokal modstand meddelt afslag på opstilling af antennemasten i selve landsbyen Fodby.

Efterfølgende er mulighed for opstilling på flere omkringliggende ejendomme blevet afsøgt uden held.

Oversigtskortet herunder viser, hvilke lokaliteter i området, der er undersøgt som mulige sites for opstilling af en mast øst for Fodby:



Kortbilag fra ansøgningsmaterialet, der viser alternative, undersøgte placeringsmuligheder indenfor det område (mørkegrønt), hvor TT-netværket har mobiltelefoni-dækningsforpligtelse. Den ansøgte lokalitet er nr. DKM0581C (grøn point).

Placering

Ejendommen Fodbygård, Toftegårdsvej 15, 4700 Næstved, matr. nr. 1a m.fl., Fodby By, Fodby, er jf. BBR registreret som en ca. 155 ha stor landbrugsejendom, der er beliggende i landzone, frit i det åbne land, umiddelbart vest for Næstved.

Ejendommens placering og udstrækning er vist på nedenstående kortbilag:



Fodbygård, Toftegårdsvej 15, 4700 Næstved, (her vist med mørk grøn skravering) ligger umiddelbart vest for Næstved By (t.h. i billedet).

Plangrundlag

Ejendommen Fodbygård, Toftegårdsvej 15, 4700 Næstved, ligger i krydsfeltet mellem flere forskellige kommuneplanudpegninger.

I forbindelse med sagsbehandlingen af den ansøgte antennemast er der foretaget konkrete vurderinger af, hvordan opstillingen påvirker de forskellige udpegningsgrundlag. Generelt er det vores vurdering, at den ansøgte placering netop pga. placeringen "på kanten af" diverse udpegninger understreger, at placeringen er velvalgt.

Opstilling af nye antennemaster bør iht. statens retningslinjer og Planklagenævnets praksis som udgangspunkt ske i byzone eller i bymæssig bebyggelse, f.eks. i en landsby. Såfremt en sådan placering af hensyn til dækningskravet ikke er mulig, bør master søges opstillet i tilknytning til (større) eksisterende bebyggelse i landzone. Der bør som udgangspunkt ikke meddeles tilladelse til opstilling af master frit i det åbne land.

Den ansøgte antennemast er oprindeligt søgt opstillet i landsbyen Fodby.

Fodby er inklusiv de stjerneudskiftede marker udpeget til Værdifuldt kulturmiljø i kommuneplanen. Den åbne del af landskabet er sårbart over for væsentlige ændringer af landskabets struktur. I kan læse mere om kulturmiljøet på <https://naestved.viewer.dkplan.niras.dk/media/1039/100-kulturmiljoeer-i-naestved-kommune.pdf>

Det åbne land omkring Fodby er i kommuneplanen udpeget som Jordbrugsområde. Formålet med udpegningen er at sikre jordbrugets erhvervsmæssige vækst og en bæredygtig natur- og landskabsforvaltning.

I Næstved Kommunes landskabskarakterkortlægning betegnes området som Delområde 10d: Fuglebjerg, Sandved, Hyllinge. Området beskrives som et intensivt dyrket, åbent landbrugslandskab med et storbakket til fladt terræn i middel til stor skala. Området har med sine vindmøllegrupper,



højspændingstracéer og transformerstationer også et stort teknisk præg og betegnes overordnet set som ret robust.

Fodbygård ligger dog i/på grænsen til et område omkring Evengrøft, der i kommuneplanen er udpeget som Bevaringsværdigt landskab. Formålet med udpegningen Bevaringsværdigt landskab er at beskytte de landskabelige og kulturhistoriske kvaliteter.

I landskabskarakteranalysen betegnes dette område, der mod øst afgrænses af Vestre Ringvej omkring Næstved, som Delområde 10c: Even ådal. Området beskrives som et bakket landskab med længderetning, relativt lukket og komplekst med middel skala.

I bunden af ådalen findes et markant vandløb med engarealer omkring. Mange forskelligartede beplantninger, men ingen skove (det skal bemærkes, at landskabsanalysen er udarbejdet inden statens etablering af bynær skov omkring ringvejen). Området har en overvægt af løvtræer, men også en del nål. Intensivt landbrug, men også halv natur-arealer. Hovedgården Fodbygård præger området, ellers få spredte gårde. Noget teknisk præg. Fortidsminde i syd. Der er ikke tale om et uforstyrret landskab.

Med sin placering ca. 2,75 km nord for kysten mod Karrebæk Fjord ligger ejendommen i øvrigt inden for Kystnærhedszonen. Formålet med kystnærhedszonen er at beskytte de danske kystlandskaber mod unødige ændringer.

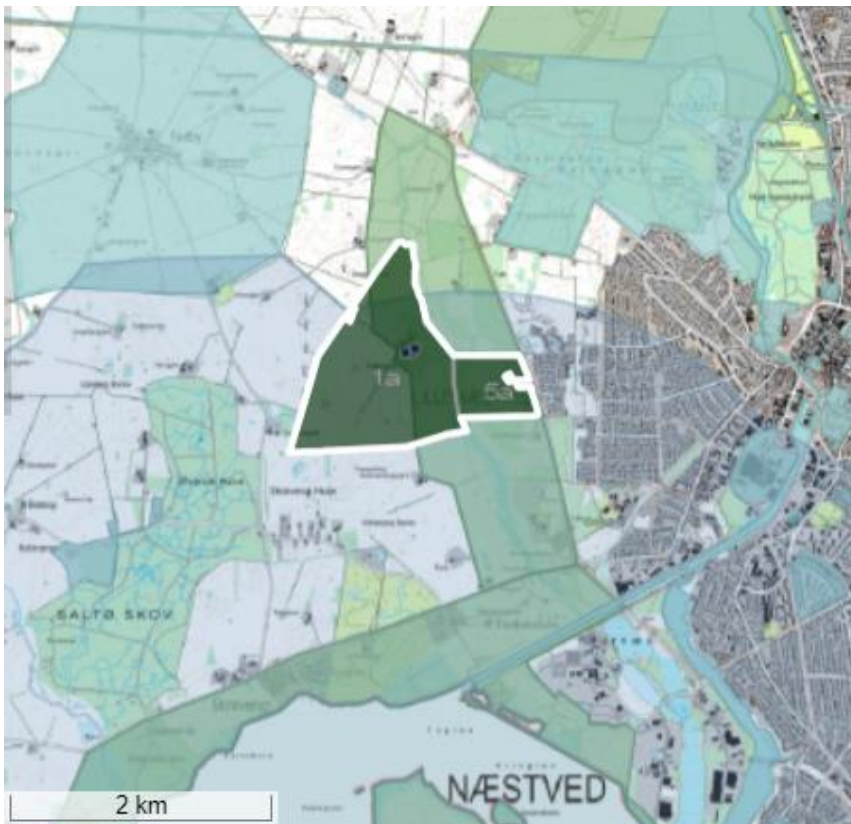

Kommuneplanudpegningerne Bevaringsværdige landskaber (lys grøn skravering), Værdifulde kulturmiljøer: Fodby (turkis) og Kystnærhedszone (lys blå skravering) omkring Fodbygård (mørkegrøn) vest for Næstved.



Lavbundsarealer

Ådalen omkring Evengrøft øst for ejendommen er i kommuneplanen i øvrigt udpeget som Lavbundsareal, der kan genoprettes som vådområde.

Detailkort viser, at masten vil kunne opstilles på et forholdsvis plant terræn i omkring kote 11, der ligger over ådalens skråninger. Kommuneplanens udpegning af Lavbundsareal går på tværs af stejle højdekurver, og udpegningsens afgrænsning af evt. projektområder må således siges at være ret upræcis. Det er derfor konkret vurderet, at opstilling af masten ikke vil være i konflikt med eller til hinder for et evt. senere ønske om naturgenopretning af Evengrøft.

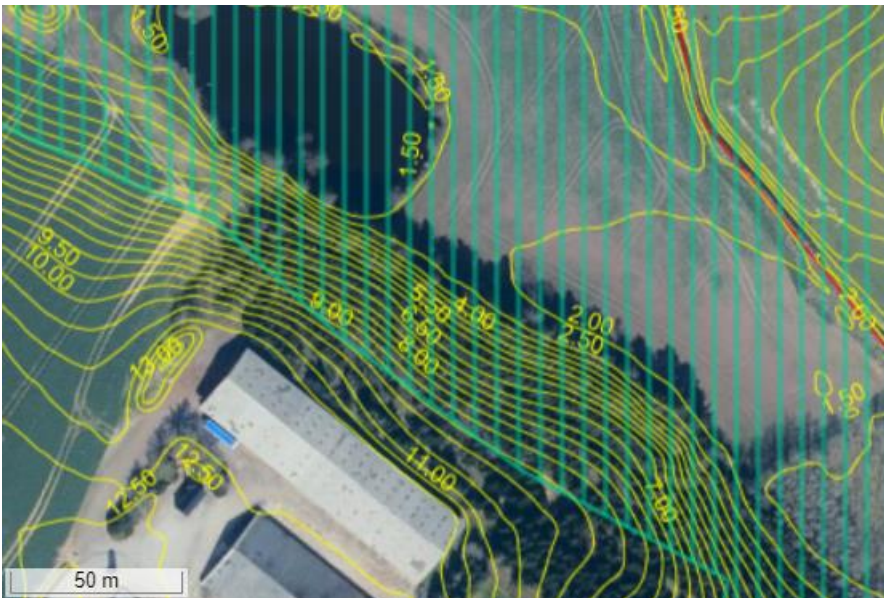

Højdekurver nord for laden, hvor antennemasten ønskes opstillet i omtrent kote 11, viser en stejl, beplantet skrænt ned mod Evengrøft omkring kote 2. Kommuneplanens udpegning Lavbundsareal er vist med turkis skravering.

Skovbyggelinje

Det ansøgte mastesite ligger ca. 140 meter vest for matrikelskel mod naboejendommen, som ejes af Naturstyrelsen. I forbindelse med etablering af ny bynær statsskov er hele matriklen blevet pålagt fredskovspligt, selvom arealerne i ådalen er bevaret som lysåbne arealer, se kortbilag herunder.

Den nyetablerede statsskov mellem Fodbygård og gården Fælleseje afkaster jf. naturbeskyttelseslovens § 17, 300 meter skovbyggelinje. Opstilling af antennemasten er jf. naturbeskyttelseslovens § 17, stk. 2, dog undtaget fra kravet om dispensation fra skovbyggelinjen, da det ansøgte kræver landzonetilladelse.



Naturarealerne nordøst for Toftegårdsvej 15, 4700 Næstved, ejes af Naturstyrelsen og er pålagt fredskovspligt efter etablering af bynær skov. Den turkisblå cirkel viser mastens omtrentlige placering.

Vi har i forbindelse med landzonesagsbehandlingen vurderet, at opstilling af masten pga. placeringen i tilknytning til eksisterende bebyggelse, landskabets terræn og eksisterende beplantning ikke væsentligt påvirker hverken skoven som biotop eller oplevelsen af statsskovens sydvestlige skovbryn eller landskabelige afgrænsning i landskabet.

Grundvand og overfladevand

Opstilling af masten sker i et område, der er udpeget som område med særlige drikkevandsinteresser (OSD-område).

Det er vores vurdering, at opstilling af masten på et ca. 64 m² stort areal ikke påvirker hverken grundvandsinteresser eller afstrømningsforhold for overfladevand, dræn og vandløb.

Natura 2000

Vi kan ikke give landzonetilladelse, hvis det ansøgte kan påvirke et Natura 2000-område væsentligt.

Det ansøgte mastesite ligger ca. 2,2 km nord for det nærmeste Natura 2000-område, N169 Havet og kysten mellem Karrebæk Fjord og Knudshoved Odde.



Natura 2000-området er specielt udpeget for at beskytte en lang række marine og kystnære habitatnaturtyper, og det er vores vurdering, at opstilling af masten pga. projektets karakter og afstand til kystområder ikke påvirker hverken dette eller andre Natura 2000-områder væsentligt.

Bilag IV-arter

Nogle dyr og planter er beskyttet af EUs habitatdirektiv – de såkaldte bilag IV-arter. De danske dyr og planter er beskrevet i habitatbekendtgørelsens bilag 7. Vi kan ikke give landzonetilladelse, hvis projektet kan påvirke de beskyttede arter negativt.

Padder:

I hele kommunen kan der i og omkring vandhuller og vådområder være forekomst af stor vandsalamander, spidssnudet frø og springfrø. I ådalen, ca. 40 meter nord for det ansøgte mastesite, er der et vandhul, der er registreret som beskyttet naturtype iht. naturbeskyttelseslovens § 3, men der er ingen konkrete registreringer af paddearter.

Da masten opstilles på et areal ovenfor ådalsskrænten, ca. 8,5 meter højere i terræn end søen, vurderer vi, at opsætning af sendemasten ikke vil have en negativ påvirkning på paddearter, deres leve- og ynglesteder eller de fremtidige muligheder for at udvikle vådområdebiotoper til paddearter.

Træer og flagermus:

Der er mulig forekomst af flagermus i området. Flagermusenes levesteder er skovområder, gamle hule træer og hulrum i eksisterende bygninger. Der kan ske påvirkning af flagermus, når der sker fældning af gamle hule træer.

Masten opstilles på et tidligere markareal, der p.t. anvendes til juletræsplantage. I anlægsfasen vil nogle af disse grantræer blive fældet, men der fældes ikke gamle hule træer, som kan være flagermusenes yngle- og rastesteder. Det vurderes dermed, at projektet ikke vil påvirke flagermusene.

Skulle det blive nødvendigt at fælde gamle hule træer, for at kunne gennemføre projektet, skal vi gøre opmærksomme på, at det skal ske i henhold til Artsbekendtgørelsen §6, hvor der er forbud mod at fælde gamle hule træer og træer med spættehuller fra 1. november til 31. august. Inden evt. fældning iværksættes skal der iværksættes en undersøgelse af, om der er flagermus, som opholder sig eller yngler i de hule træer. Undersøgelsen skal foretages af personer med ekspertise i registrering af flagermus.

Fugle:

Oplysninger om fuglelivet i området for den foreslåede placering af sendemasten er hentet fra DOF's database og arter.dk. Her kigges der på rovfugle, hvor det især er deres jagtmuligheder der kan blive påvirket.

På baggrund af en gennemgang af de forskellige arter af rovfugle: blå kærhøg, musvåge, rød glente, tårnfalk og rørhøg, på observeret



individniveau, er det vurderet, at opstilling af en 42 meter høj antennemast ikke vil påvirke fuglene negativt.

I forvejen ses der i området indenfor en afstand af cirka 800 meter flere vindmøller, som har stået der siden 1995-1999, og som er omtrent samme højde som sendemasten. Derudover er den bygning, hvor sendemasten skal stå tæt ved, 8-10 meter høj, så fuglene er vant til at skulle navigere udenom høje elementer i forbindelse med jagt efter føde i området.

Landzonepraksis

I områder, der er udpeget som Bevaringsværdige landskaber, giver Næstved Kommune kun undtagelsesvis landzonetilladelse til opstilling af nye antennemaster til mobiltelefoni og IoT i tilknytning til eksisterende bebyggelse, hvis der ikke kan opnås en acceptabel dækning ved opsætning af antenner i eksisterende høje bygningselementer, og masten ikke med rimelighed kan henvises til Jordbrugsområde eller byzone.

Naboorientering

Vi har i forbindelse med sagsbehandlingen foretaget naboorientering af ejerne af de 5 nærmeste, omkringliggende ejendomme, herunder Naturstyrelsen, der ejer arealerne mellem ådalen omkring Evegrøft og Vestre Ringvej, hvor der er rejst bynær skov.

Naturstyrelsen har ikke indsendt bemærkninger til opstilling af antennemasten, men vi har modtaget bemærkninger fra én nabo NØ for den ansøgte site i forbindelse med den afholdte naboorientering.

Naboen bemærker, at opstilling af masten vil påvirke udsigten fra ejendommen, hvorved den daglige herlighedsværdi forringes, og at ejendommen værdiforringes ved et evt. salg og ligeledes vil være svær at belåne, hvis dette skulle blive aktuelt. Nabo oplyser at have hørt fra flere bekendte, der bor i nærheden af antennemaster, at de modtager dårligere signal både på TV og telefon, samt at flere er generet af lyden fra vinden, når det blæser.

Naboen ønsker derfor, at masten flyttes længere mod Fodby og evt. flyttes syd/vest for Toftegårdsvej 15, så masten ikke vil kunne ses og "høres" fra naboejendommen mod NØ, og så naboerne ikke får flere gener af støj, der vil påvirke hverdagen og nattesøvnen.

Vores vurdering

Vi har på baggrund af naturudpegningerne og naboens bemærkninger undersøgt mulighederne for, i stedet at opstille masten vest eller sydvest for driftsbygningerne.

Det er imidlertid vores vurdering, at mastefoden med den ansøgte placering allerede fra etableringstidspunktet vil være visuelt afskærmet af eksisterende



læhegnplantninger og eksisterende bebyggelse, mens den med en placering vest for laden vil opleves som mere fritstående, set fra vest.

Den nyetablerede statsskov mellem masten og naboejendommen og Vestre Ringvej, vil på sigt ligeledes bidrage til at skærme indkig til masten.

Det har ligeledes været afgørende for godkendelse af den ansøgte placering, at der udelukkende vil blive ryddet træer i en udtjent granplantage, og at ingen gamle løvtræer vil skulle fældes for at få plads til opstilling af antennemasten som ansøgt.

Vi har ved afgørelsen i øvrigt lagt vægt på, at

- Opstilling af antennemasten til forbedring af IoT-muligheder samt bedre dækning for mobiltelefoni er i overensstemmelse med det overordnede formål i planloven om at skabe vækst og udvikling i hele landet.
- Opstilling af masten i et område, der i kommuneplanen er udpeget som bevaringsværdigt landskab, er i tråd med Næstved Kommunes politisk vedtagne administrationsgrundlag for landzone-sagsbehandling, da opstilling af masten i umiddelbar tilknytning til eksisterende landbrugsdriftsbygninger i dette tilfælde konkret vurderes, ikke at påvirke oplevelsen af landskabet mere væsentligt, end hvis masten blev opstillet frit i det åbne landbrugslandskab (jordbrugsområde).
- Opstilling af masten på den ansøgte placering vurderes ikke at være i strid med naturinteresser i området, hverken mulighederne for evt. naturgenopretning af lavbundsområdet omkring Evegrøft, beskyttede naturtyper, individer af dyre- eller plantearter eller yngle-, leve- og rastesteder for Bilag IV-arter.
- Med en placering på landbrugsejendommen Fodbygård, kan masten opstilles uden fysisk eller visuelt at påvirke oplevelsen af det i kommuneplanen udpegede bevaringsværdige kulturmiljø, som landsbyen Fodby og dens stjerneudskiftning udgør.
- Masten opstilles i en afstand af ca. 500 meter fra nærmeste nabobeboelse og vurderes dermed ikke at kunne være til væsentlig og individuel gene for naboer.

Andre forhold, du skal være opmærksom på

Før arbejdet

Hvis du vil ændre markdræn eller rørlagte vandløb på stedet, skal du kontakte os først, da det kan kræve en tilladelse. Du kan skrive til os på vandloeb@naestved.dk.

Ejer eller bygherre kan få en udtalelse hos Museum Sydøstdanmark om eventuelle fortidsfund, før anlægsarbejdet igangsættes. Det giver de bedste muligheder for at undgå, evt. at måtte standse et allerede igangsat



anlægsarbejde og udgifter til arkæologisk undersøgelse. Museet kan kontaktes pr. mail på museerne@museerne.dk

Under arbejdet

Hvis du finder arkæologiske levn, som f.eks. samlinger af sten, sortfarvet jord, knogler, potteskår eller mønter, skal du altid standse arbejdet og give museet besked. Du er ikke fritaget for denne forpligtelse, selvom du har fået en udtalelse.

Opdager du en forurening ved arbejdet, skal du kontakte os, så vi kan vurdere, hvad der skal gøres. Du kan skrive til os på jordforurening@naestved.dk.

Lovgrundlag

Her er en oversigt over de regler, som vi – ud over planlovens § 35, stk. 1, har nævnt i brevet:

Artsbeskyttelsen er reguleret af habitatbekendtgørelsens §§ 7 og 10

Natura 2000 er reguleret af habitatbekendtgørelsens §§ 6 og 7

Ændringer af dræn og vandløb er reguleret af vandløbslovens §§ 6 og 17.

Forurening skal anmeldes til os efter miljøbeskyttelseslovens § 21.

Krav om standsning af arbejdet ved arkæologiske fund er reguleret af museumslovens §§ 25 og 27.

Du kan finde lovene på www.retsinformation.dk

Klagevejledning

Du kan klage over afgørelsen, og de vilkår der er knyttet til den, til Planklagenævnet. Nævnet afgør spørgsmål om klageberettigelse.

Ifølge planlovens § 59 er ministeren og enhver med retlig interesse (fx ansøger og ejer) klageberettiget. Klageberettigede er også landsdækkende foreninger og organisationer, der har beskyttelse af natur og miljø som hovedformål, eller som varetager væsentlige brugerinteresser inden for arealanvendelsen. Det er et krav, at foreningen/organisationen har vedtægter eller love, der dokumenterer formålet, og at den repræsenterer mindst 100 medlemmer.

Du klager via Klageportalen, som du finder et link til hos Nævnenes Hus: www.naevneneshus.dk. Klagen sendes gennem Klageportalen til kommunen.

Din klage er indgivet, når den er tilgængelig for kommunen i Klageportalen.

Når du klager, skal du betale et gebyr på 900 kr. for privatpersoner og 1.800 kr. for virksomheder og organisationer, hvilket er en betingelse for klagenævnets behandling af sagen. Gebyret tilbagebetales, hvis du får helt eller delvis medhold i klagen. Du betaler gebyret med betalingskort i Klageportalen.



Som udgangspunkt afviser Planklagenævnet klager, der sendes uden om Klageportalen. Hvis du ønsker at blive fritaget for at bruge Klageportalen, skal du sende en begrundet anmodning til kommunen. Vi videresender herefter anmodningen til klagenævnet, som beslutter, om din anmodning kan imødekommes.

Klagen skal være indgivet i Klageportalen inden 4 uger efter annonceringen, dvs. **senest den 23. juli 2024**.

Yderligere information og klagevejledning kan du se på Planklagenævnets hjemmeside: <https://naevneneshus.dk/start-din-klage/planklagenaevnet/>

Hvis du ønsker en afgørelse ved en domstol, skal retssagen være anlagt inden 6 måneder fra offentliggørelsen af afgørelsen jf. § 62, stk. 1, i planloven.

Hvis du har spørgsmål til afgørelsen

Du er velkommen til at kontakte mig, hvis du har spørgsmål til sagen.

Venlig hilsen

Mette Østergaard Söderlund
Landskabsarkitekt/-forvalter

Kopi er sendt til:

Nabo, som har givet bemærkninger til det ansøgte

Danmarks Naturfredningsforening, dnaestved-sager@dn.dk

Næstved Museum, naestved@museerne.dk

Friluftsrådet, lokalraad@friluftsradaet.dk

Friluftsrådet, Næstved Kommune, naestved@friluftsradaet.dk

Dansk Ornitologisk Forening, natur@dof.dk

Dansk Ornitologisk Forening, Næstved, naestved@dof.dk